

# La Lettre

des Amis du Patrimoine de Sainte-Maure de Touraine et de sa Région

SEPTEMBRE 2016

N°12

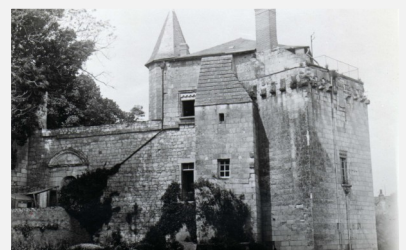

## Bilans



Sortie à Loches le 12 juin 2016

### Dimanche 12 juin - Sortie à Loches

Quelques adhérents, une dizaine seulement, ont pu apprécier les trésors plus ou moins connus de Loches, sous la conduite éclairée de Mr Stéphane BLOND, Président des Amis du Pays lochois. Nos pas nous ont conduits de la Porte des Cordeliers au Donjon du Château, en passant par la Tour Saint Antoine, la galerie de peintures de l'église Saint Antoine, la Porte Picquois et l'Hôtel de Ville, la Porte Royale, le Musée Lansyer (et l'exposition Courbet), l'église Saint Ours et le Logis Royal.

Pour agrémenter encore un peu plus cette promenade, un excellent déjeuner nous a été servi, en guise d'intermède, au restaurant "Galerie B"



## Projets

### Samedi 17 et Dimanche 18 septembre -

**Journées européennes du Patrimoine** - dont le thème général est "Patrimoine et Citoyenneté". A cette occasion, notre association ouvrira ses portes au 1er étage du château, l'après-midi des deux jours: accès par la tourelle sud. L'une de nos administratrices assurera, comme d'habitude, la visite de la crypte de l'église.

Nous avons prévu la réalisation d'une exposition sur "**L'Ecole au château**", dans une salle qui a réellement servi de classe dans les années 50/60. Pour diverses raisons, cette exposition n'aura pas lieu en 2016.

**Les personnes possédant des documents, photos ou autres objets se rapportant à cette période peuvent apporter leur collaboration.**  
**Voir contact au verso.**

### Samedi 8 octobre - 15h -Conférence sur les lieux-dits par Mr Stéphane GENDRON aux Passerelles de Sainte-Maure-de-Touraine.

Afin de couvrir une partie des frais engagés, une participation de 2 € par personne sera demandée.



**Samedi 19 novembre— A 14 h 30 aux Passerelles, Mr Pascal AUGER nous proposera une conférence sur "Alcide d'Orbigny (1802-1857), un voyageur naturaliste de l'Amérique du sud au turonien" . Accès gratuit.**



Crédits photographiques : Pascal Auger—  
Bibliothèque Clip'art—Maryvonne Guitton.



**Beaucoup de membres ont pris l'habitude de régler leur cotisation à terme échu, alors que nos dépenses s'étalent sur toute l'année.**

**AUSSI, N'ATTENDEZ PLUS !**

# Visitons la Communauté de Communes

## Sainte-Maure-de-Touraine

### Le Château

L'édifice que nous connaissons aujourd'hui date du XV<sup>e</sup> siècle, reconstruit presque totalement par Aymard de la Rochefoucauld, seigneur de Sainte-Maure de 1436 à 1455.

Ce château succédait ainsi à plusieurs constructions dont la plus ancienne citée - hormis une forteresse gallo-romaine hypothétique - est celle édifiée, peu avant l'an mil, par Foulque Nerra, Comte d'Anjou. C'était, essentiellement, un donjon en bois, remplacé peu après par une structure en pierre de forme carrée (comme à Langeais ou Montbazou)

La forteresse fut probablement détruite vers 1202 par Girard d'Athée sur ordre de Jean Sans Terre, comte usurpateur du trône d'Angleterre et frère de Richard Cœur de Lion. Elle fut reconstruite entre 1212 et 1215 par Guillaume de Sainte-Maure - Pressigny.

Vers 1370, Bertrand du Guesclin en aurait délogé un petit groupe de "Grandes Compagnies" (mercenaires utilisés par les seigneurs en temps de guerre, devenant pillards en temps de paix)

Au XIV<sup>e</sup> siècle, la famille de Craon (Amaury III de Craon devient seigneur du lieu par son mariage avec Isabelle de Sainte-Maure) procède à une nouvelle reconstruction du château, dont il reste des traces visibles : la tour carrée du sud-est, le mur extérieur du logis à l'est, l'enceinte sud avec sa tour demi-cylindrique et la porte fortifiée et, au nord-est, une tour ronde en partie arasée.



Vue (ancienne) de l'arrière du château

Vers 1447, c'est la dernière reconstruction importante par Aymard de la Rochefoucauld qui y adjoint deux tours polygonales à escalier à vis.

Jusqu'à la Révolution, l'immeuble appartient successivement aux "Maisons" des d'Estouteville, des du Fou, des de la Marck et enfin des Rohan-Guéméné. Ils n'y résideront presque jamais, bien que deux des Rohan y décédèrent, Louis III en 1498 et Hercule-Mériadec en 1757.

Il est affecté à une caserne de gendarmerie jusqu'en 1836. La commune l'achète en 1838 (8.000 francs) et procède à des travaux pour y installer les écoles maternelle et primaire de garçons. Ces travaux, les derniers vraiment importants, consistent à détruire les anciennes prisons et la tour polygo-

nale nord, à remplacer la toiture à angle aigu par la toiture actuelle et à ouvrir une rue à travers la cour du château.

Au cours des siècles, l'édifice recevra successivement le roi François II et son épouse l'infortunée Marie Stuart, en 1560, les frères de Mornay qui y négocièrent nuitamment l'alliance entre Henri III et le futur Henri IV en 1589, Marie de Médicis en vue de se réconcilier avec son fils le futur Louis XIII, en 1619 et enfin, Louis XIV en 1660.

Le bâtiment comporte visiblement deux niveaux mais si on l'examine à l'arrière, côté Est, on peut supposer qu'il y en avait un troisième, aveugle, où pouvaient se trouver des caves, des magasins de stockage de vivres et munitions, des prisons,...

Comme noté plus haut, l'École des garçons y aura sa place, de 1848 à 1968 et certains Sainte-Mauriens se souviennent encore d'y avoir reçu l'enseignement, entre autres, de Mrs DELACROIX, GESLIN, GUIGNARD, du couple GUILLAUMAUD, M. POUPEAU et d'un nommé Jean ROYER !



En 1976, il accueille le Musée cantonal d'Arts et Traditions populaires installé depuis 1879 dans le grand vestibule de la Mairie. Il est alors géré par le personnel de l'Office de Tourisme, petitement logé dans le pavillon contigu, vraisemblablement construit vers 1839/1840 lors de la destruction de la tour polygonale Nord et qui abrite aujourd'hui la "Maison du Patrimoine"

En 1995, la commune accepte de Monsieur André JAGET une collection d'œuvres de céramique qui resteront dans la première salle du Musée jusqu'à la "reconversion" de celui-ci. Pour le moment, il est prévu d'y présenter, périodiquement, des expositions temporaires.

Le château et la porte fortifiée ont été inscrits à l'Inventaire Supplémentaire des Monuments Historiques par décrets des 12 novembre 1925 et 30 juin 1936.

**Sources :** *Sainte-Maure de Touraine de E. Montrot - Sainte-Maure pendant la Guerre de 1870/1871 de J. Pontonnier - Fascicule XIII des Mémoires de la Sté Archéologique de Touraine*

### Contact

**Société des Amis du patrimoine  
de Sainte-Maure-de-Touraine et de sa région**

Présidente : Maryvonne Guitton

courriel : celajo@wanadoo.fr

Téléphone : 02 47 65 47 85