

# La Lettre

*des Amis du Patrimoine de Sainte-Maure de Touraine et de sa Région*

**MARS 2016**

**N°10**

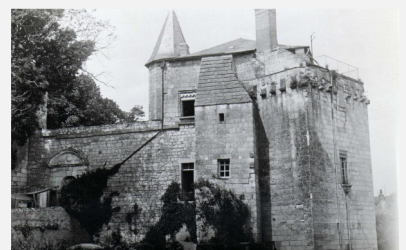

## *Bilan*

**6 décembre 2015**

**Marché de Noël** : tenue d'un stand avec distribution de tracts sur nos activités et publicité sur l'opération « Restauration de la Chapelle des Vierges » avec vente de médaillons conçus à cet effet par Monsieur Laurent LISSY. 68,80 euros ont été récoltés et versés à la Fondation du Patrimoine.



**Nos dignes représentants**

## *Projets 2016*

**Samedi 19 mars**

**Assemblée générale** à 15 heures aux Passerelles.

A l'issue de l'AG proprement dite, notre ami Jean-Luc HUGUET nous conduira, sur la « Via Turonensis » (Voie de Tours) du « Chemin de Saint Jacques de Compostelle »

**Vendredi 22 avril**

**Accueil de nos amis** de l'association « Connaissance de Richelieu » avec un programme comparable à celui que nous avons conçu, en septembre 2014, pour les « Amis du Pays lochois » : le matin, visite de la partie accessible de l'abbaye de Noyers, repas au restaurant à Noyant ou à Sainte-Maure et, l'après-midi, balade digestive parmi les trésors de notre cité.

**Samedi 21 mai**

*A l'intention de ceux qui n'auraient pas encore reçu nos invitations...ou qui les auraient déjà oubliées.*

**Journée rencontre**

avec les adhérents des associations que nous avons reçues le 19 novembre (250 à 300 personnes attendues!).

Rappel du programme (simplifié):

- . matinée : mini-conférences sur "l'eau"
- . pause-déjeuner, assis, sous les Halles

. après-midi : visite de Richelieu

Coût de la journée : 30 euros

Rendez-vous à 9h15 aux Passerelles, déplacement par co-voiturage

**Dimanche (attention!) 12 juin**

**Sortie de la journée** à Loches où nous serons accueillis par nos "Amis du Pays Lochois". Les détails de cette sortie seront fournis ultérieurement.

### **Contact**

**Société des Amis du Patrimoine de Sainte-Maure-de-Touraine et de sa région**

Présidente :

Maryvonne Guitton

courriel :

celajo@wanadoo.fr

Téléphone : 02 47 65 47 85

# Visitons la Communauté de Communes

## Marcilly sur Vienne

Située sur la rive gauche de la Vienne, cette commune est citée pour la première fois en 1091 dans une charte de l'Abbaye de Noyers. Un gué, puis un bac permirent de la relier à l'importante agglomération gallo-romaine qui deviendra Nouâtre. Cette liaison fut remplacée, en 1932, par un pont auquel se substitua en 2007 un autre ouvrage plus moderne. Parmi les sites remarquables de Marcilly, on peut citer l'église et le château de la Motte.

L'actuelle église Saint Blaise du XV<sup>e</sup> siècle avait succédé à celle du XI<sup>e</sup>. Sa façade présente une élégante ouverture à double anse de panier surmontée d'une accolade amortie d'un cul-de-lampe et d'une grande fenêtre en tiers-point; porte et fenêtre sont encadrées par deux colonnes coiffées d'un pinacle et coiffées de deux niches, vides. Le clocher d'ardoises est à huit pans. A l'intérieur, on admirera, au nord de la nef, la chapelle seigneuriale dotée d'une ouverture en biais, faite au cours de la Renaissance, pour permettre au seigneur de suivre la messe sans se mêler à la foule.



Entrée de l'église Saint-Blaise

Près de l'autel, une plaque de marbre noir rappelle, en latin, l'assassinat, en 1635, de l'un des propriétaires du château, Jean II d'Armagnac.

A l'extérieur du chevet, on trouve de nombreux graffiti qui indiquent quelques niveaux de crues. On notera trois de ces dessins, inspirés par la marine de Vienne, l'un sur la façade et les deux autres du côté Nord, dont un bateau à la voile gonflée, avec ses deux rames et sa gouverne.

A la fin du X<sup>e</sup> siècle, Foulque Nerra avait conçu un système de défense comportant deux énormes mottes féodales sur les deux rives de la Vienne: c'est sur celle de la rive gauche que fut édifié le Château de la Motte.

Cet édifice s'appela, du XI<sup>e</sup> au XVIII<sup>e</sup> siècle, "La Motte-au-fils-Yvon", du nom de l'une des premières familles occupantes. Du XIV<sup>e</sup> au XVI<sup>e</sup> siècle, il est aux mains de la famille de la



MARCILLY : château de la Motte

Jaille. Plus tard, au XVII<sup>e</sup> siècle, il devint la propriété de Jean II d'Armagnac, gouverneur et bailli de Loudun en 1627 et qui fut assassiné à Paris en 1635. Puis vint, au XVIII<sup>e</sup> siècle, la famille Rabault de Lansonnière dont l'un des membres fut accusé, à tort, en 1752, du meurtre du prieur de Marcilly (l'aveu tardif d'un condamné à mort le délivra de cette accusation). Le bien fut vendu, en 1764, à Anne Perrine de Gréaulme, dame de Marcilly, puis en 1784 à Guillaume François Marie d'Anzay. Celui-ci, né en 1752, (voir notre Bulletin 2015) était avoué près la cour royale et, de son mariage avec Apolline Deshaies, eut un fils, Louis Marie. Ce dernier, devenu avocat à Paris, se retira au château de la Motte où il se consacra à l'agriculture. Il fut le dernier propriétaire de l'ensemble de l'édifice qui fut ensuite morcelé ( la partie centrale fut, pendant quelques années, utilisée comme mairie et comme école)

Les douves et la fuie n'existent plus et l'édifice actuel est un corps de logis en quatre parties, avec tour carrée au sud-ouest, un pavillon à toit à la Mansart au nord et une partie centrale (l'ancienne mairie) ornée de quatre pilastres doriques et d'une porte en plein cintre



Marcilly-sur-Vienne : château de la Motte (photo A. Montoux)

Propriété privée, ne se visite pas

SOURCES : *Dictionnaire des communes d'Indre et Loire*  
Site Internet «[www.litteratur.fr](http://www.litteratur.fr)»

Crédits photographiques : Maryvonne Guitton